聯合畫報

週刊

（本期共兩大張）

中華民國三十四年九月廿一日

第一五〇期

聯合畫報社出版

發行人：杭勤
主編：舒宗僑
社址：重慶青年路十六號
電報掛號：三九七三
電話：四一九四七
昆明辦事處：南屏街華一八號大廈
成都辦事處：東御街一八九號
定價：每份八十元（訂閱暫行停止）
印刷者：文化建設印務局
內政部登記證京警字第八八二二號
中華郵政登記第一類新聞紙類
重川郵局執照一二一九號

本期重要目錄

搜捕戰犯
何應欽將軍南京受降
佔領日本逐步進行
簽降的一天
重見光明的南京
總理陵墓
輕舟已過萬重山
流星式噴射機

搜捕戰犯

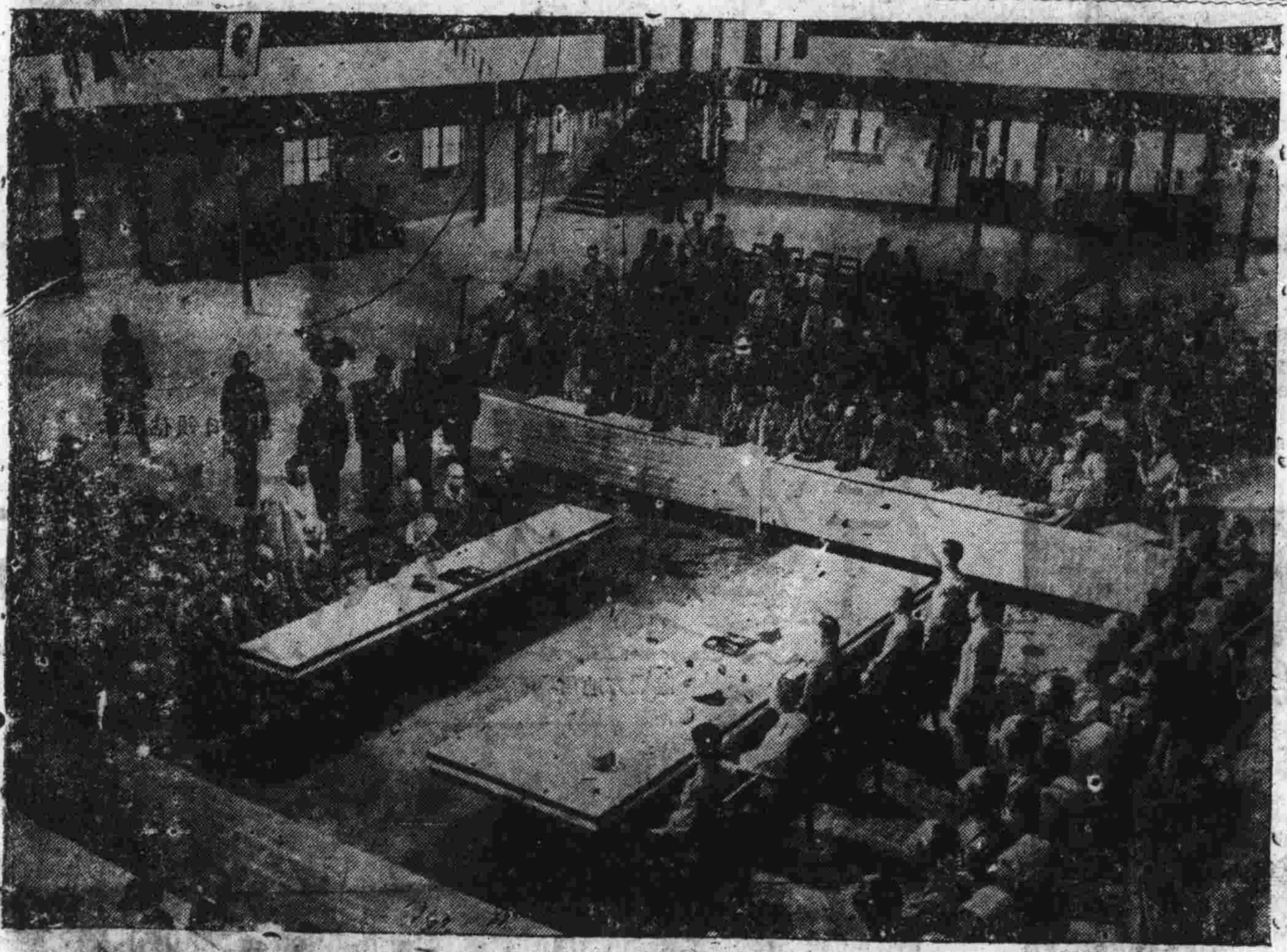

中國戰區內日本軍隊向中國之投降典禮，於卅四年九月九日上午九時在南京中央軍校大禮堂舉行，我方由陸軍總司令何應欽上將主持，日方出席代表為派遣軍總司令岡村寧次大將。上圖為簽降儀式之全貌，上坐者為中國方面代表，下坐者為日方投降代表。兩邊為聯合國觀禮代表。

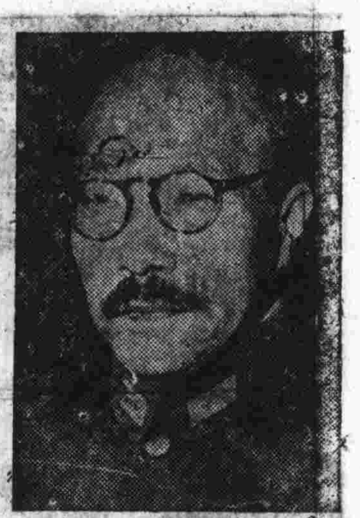

挑起太平洋戰爭主動份子之一，近自殺未遂的戰犯東條英機。

主持受降之我方代表，左起陸軍總部參謀長蕭毅肅，第三戰區司令長官顧祝同，何應欽，海軍總司令陳紹寬，空軍司令張廷孟。

何應欽將軍在投降文件上簽字。

岡村寧次大將在降書上蓋章。

投降席上之日代表：左起日廿八軍參謀長二澤昌雄大佐，台灣軍參謀長諫山春樹中將，支那方面艦隊司令長官福田良三中將，駐華日軍最高指揮官岡村寧次大將，支那派遣軍總參謀長小林淺三郎中將，總參謀副長今井武夫少將，參謀小笠原清中佐。

重見光明的南京

勝利屬於中美健兒

在亞洲大陸戰場上，中美健兒們共同努力作戰，造成多次勝利成績，此係中美人民永遠銘記於心之事實。六月下旬國軍收復柳州，美駐華十四航空隊之前進基地即告收復，中美國旗同時升起，象徵着兩大民族的光榮和友誼。在戰後，中美兩大民族將攜手為和平而努力。

招待來華美國女兵

美國陸軍婦女隊係由以前之陸軍婦女輔助隊改編者，其隊員散佈世界各戰場，担任文書，會計等工作，亦有在第一線工作者，彼等所過戰地生活，困苦不亞於男子所遇者，彼等吃苦耐勞之精神，亦不遜於男子。最近各婦女團體招待來華美女兵，兒童保育院舉行化裝表演，並向來華女兵獻花（右圖），表示中國兒童對美國婦女熱心援助中國之敬意。（胡崇賢攝）

輕舟已過萬重山

明年六月前人民全可以東下返鄉

長江航線第一次試航成功後，長江航路業已全部通航，根據日方交出之「長江安全航線圖」所示，上海至漢口之航道中，日方並未佈雷，招商局巨輪江新輪等業已自渝直航南京。一般離別家鄉多年之人，均紛紛作買舟東下之計，政府預計在明年六月以前，可以運完全部東下返鄉人員，圖為告別重慶之一遊子。

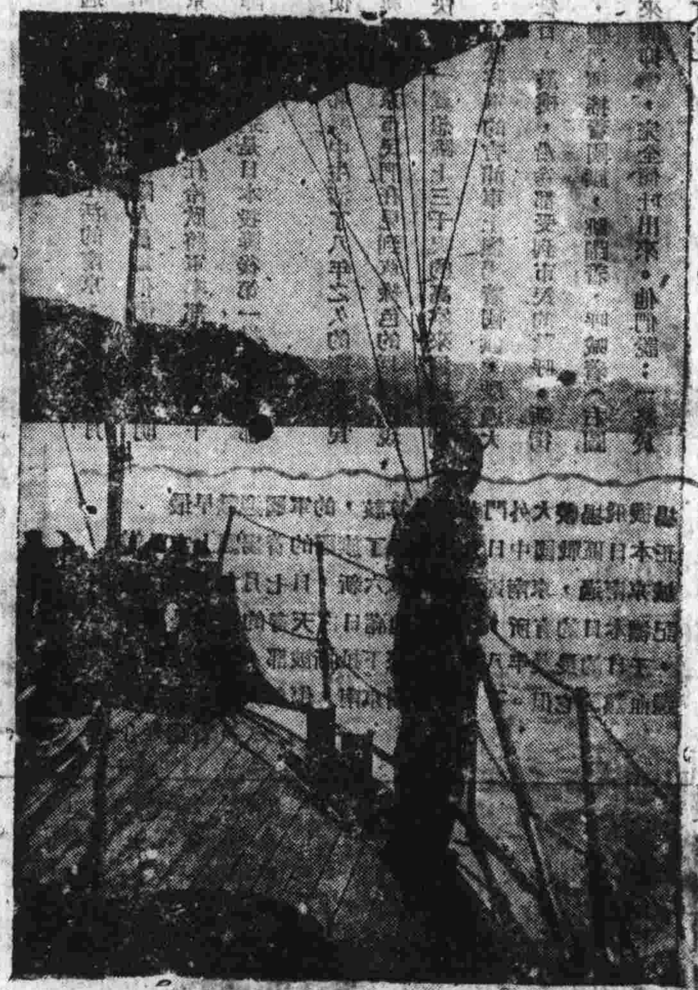

★遠東紅軍的雄姿★

蘇聯於八月八日對日宣戰後，即出百萬大軍直趨日寇盤踞之東三省。謂遠東紅軍配備情形，一般猜測不同，但自蘇聯參加東方戰爭後，其輝煌之戰果，已足證明紅軍在遠東所有實力，並不因歐戰而稍為削弱，蘇聯在未對日宣戰前，對遠東極注意。圖示在西伯利亞邊界上巡行之紅軍，前導者，為一個朝鮮籍士兵。

流星式噴射機

美國陸軍航空部隊所用的第一種噴射推進戰鬥機——新型P—八〇流星式的飛行速度超過每時五百五十哩，昇高度達四萬呎，翼長三十九呎，機身長僅三十四呎六吋，載重總量達一萬四千磅，裝有·五〇口徑機關鎗六挺，火力極強，兩翼僅端附有輔助油箱，機員之座位高於機翼，可以一覽無遺。此種高速度飛機如不作戰鬥用時，可改裝攝影機設備，作科學上研究及探險之用。推動該機之引擎裝於機之尾部，設計甚為簡單，平常標準戰鬥機之引擎改裝時需八九小時，該機僅須十五分鐘。右為此種新型飛機在試飛時之情形。

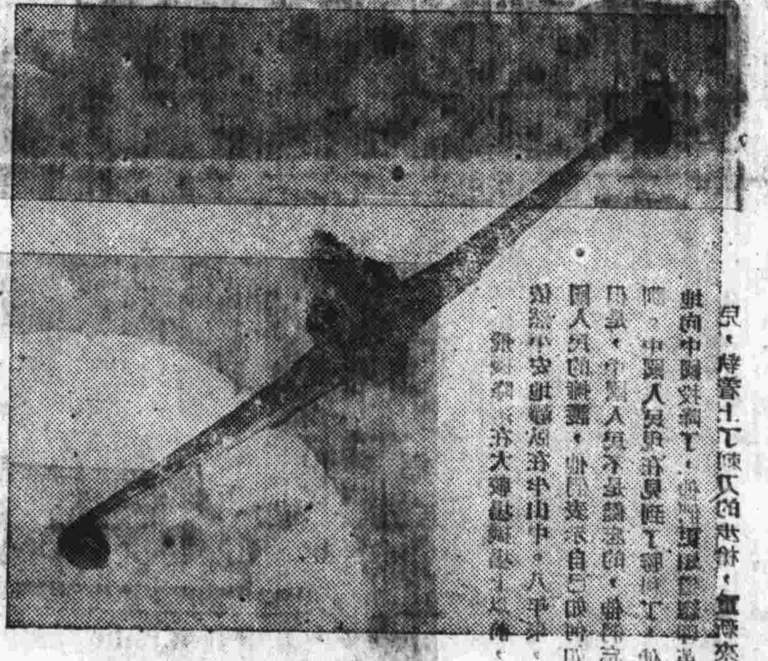

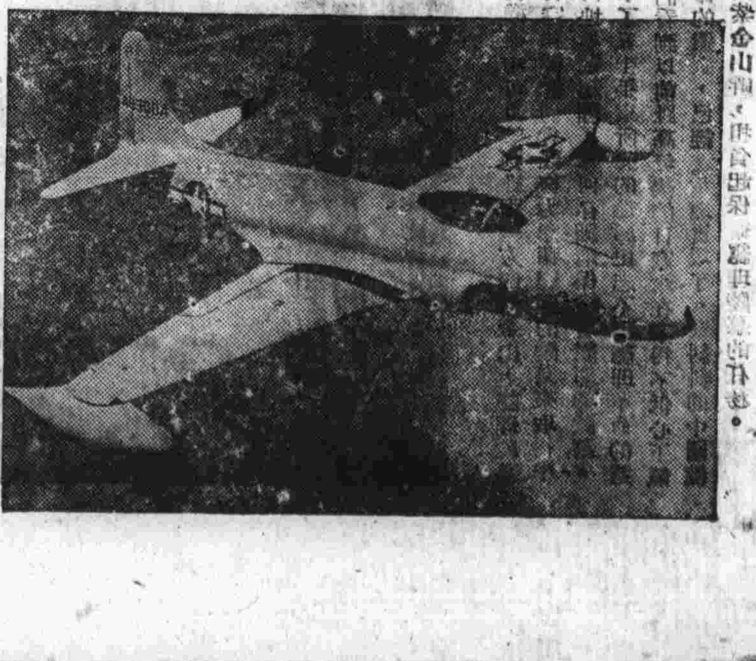

登陸佔領日本前，由海爾賽將軍統率之航空母艦上起飛之強大編隊，飛向日本海岸．俾日本民衆得以明瞭彼等業已戰敗。

佔領日本逐步進行

上月底攜全副武裝的美陸戰隊，在日本之Futtsu角地方登陸。

因美軍之來臨而獲得解放之盟國俘虜，高舉美英荷旗幟興高采烈情況。彼輩在被拘期間，受盡虐待，一旦解放！有如重睹天日。

東北解放

東北數省已爲蘇聯紅軍全部解放，依照中蘇盟約，不久將移交我國。上爲蘇聯海軍駛至哈爾濱，受到民衆的廣大歡迎。

簽降的一天

本月九日是我們永不忘記的一天，我們幾千萬人民的犧牲，就換得了這一天的來臨——日本正式向我們簽降。下爲簽降日，舉行典禮之南京中央軍校莊嚴操場正面，聯合國國旗由進口直插至禮堂，站於[illegible]閱者爲我新六軍的衛隊。

重見光明的南京

在日寇魔掌下過了八年艱辛恥辱生活的南京，終於在八月二十七日下午重新見到了祖國前進部隊人員爲他們帶去的光明。中國陸軍總部南京前進指揮所主任冷欣將軍率部於八月二十七日下午二時十分降落南京，這是日本投降後第一批重返首都的官員。

他們的出現，使在艱苦恥辱中生活了八年之久的南京市民們感到無可言狀的興奮。南京市民們在見到草綠色的巨機出現在市空上時，他們快樂得「真想跳上三千呎的高空來迎接你們！」（一市民語）。冷欣將軍的吉浦車上飄揚着國旗，駛過大行宮·花牌樓，新街口，鼓樓，沿途都受到市民的歡呼。新街口廣場上擠滿了人，他們揮搖着國旗，跳躍着，呼喊着（右圖），似乎要把八年來的抑鬱，完全傾吐出來。他們說：「終於天亮了！你們回來了！」

最早歡迎國軍的，該算是光華門外大較場飛機場辦公室上飄揚着的國旗了，九月九日中國戰區日本正式投降，九月七日，新六軍開始到蒞南京，過南京城中滿是美麗的青天白日滿地紅國旗，所有的日本標記，標語，等等，都被撕扯下來，熬過八年漫長的日子，受過多少彈火創傷，南京顯得蒼老了。但它的熱血還在奔騰着。

祖國的力量在抗戰中日漸茁長，這事實在日本投降之前已經爲南京市民們所深悉。他們看到了中美空軍如何地轟炸南京日寇的機場。現在，他們更可以看看在國軍到達南京時，被日寇佔用過的機場的狼狽面目：炸毀的地方還沒有修復，剩餘的幾架日本飛機，淩亂地停放在機場中。還一架被美國空軍呼作「蓮花」的雙引擎日本飛機，是少數的尚能運用的日本飛機中的一架，它靜默地停留在曾經直接中過中美空軍炸彈的機倉前，和它以前的主人們一樣地，完全失去了已往高傲的色彩。

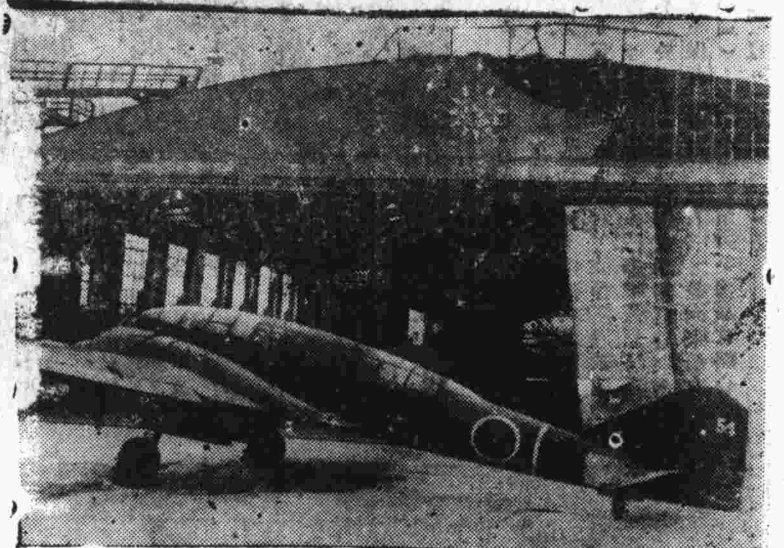

九月七日——中國戰區日軍正式投降前兩日，成千的國軍健兒開始由空中運抵南京。曾經迭次被盟機炸襲的南京機場，經過爭先到的中美空軍工程人員們日夜修築，已經恢復了它的機能。巨大的美國運輸機結隊地飛臨南京上空，綠色的銹翼載負着曾經在緬北嚇落過日軍膽魄的新六軍健兒，降落在大較場飛機場上。這些新中國的新戰士，引起了南京市民們的注意。他們說：「這是我們的軍隊！」這精神滿，體格健全，裝配精良的「我們的軍隊」，告訴了南京市民·祖國在八年艱苦抗戰中進步了。南京，經過八年的奴役生活，市民比以前減少得多，市面顯得相當憔悴。新六軍的出現，使這憔悴的面容上添了一抹血色，南京市民在見到新中國軍隊時，雖然感到自己似乎落後了，但他們從心的深角裏發出了一個迫切的希望：希望在未來的和平日子中，能讓他們恢復蓬勃有朝氣。過去，那段黑暗惡夢時期，願它永遠過去！

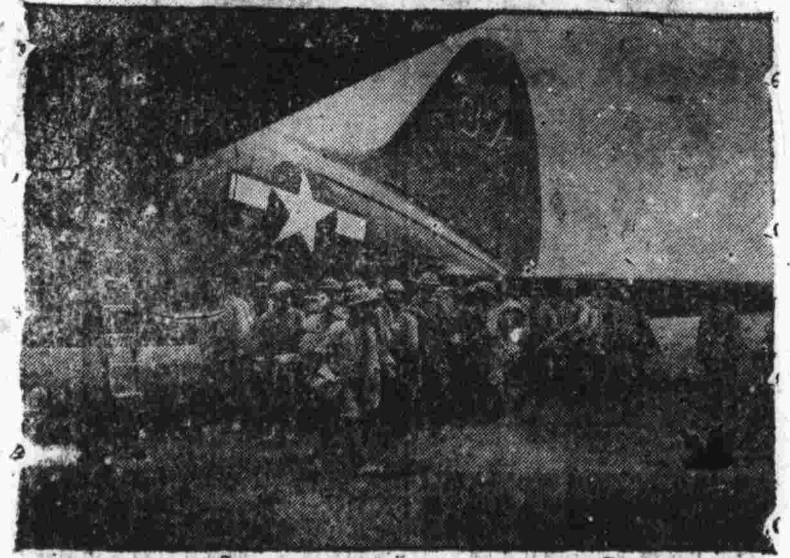

飛機降落在大較場機場上以前，從機窗中可以望到雄踞一方的紫金山，總理陵墓依然平安地靜臥在牛山中。八年來，日寇和漢奸們曾經努力想藉總理的陵墓來取得中國人民的擁護，他們表示自己如何如何地崇敬總理，如何仔細地保護着總理的陵墓。但是，中國人民不是健忘的，他們忘不了五十年來所受的侮辱更忘不了總理革命的遺訓。中國人民現在見到了勝利了，他們看到以前趾高氣揚的日寇現在不得不低心下氣地向中國投降了，他們更知道總理革命的遺訓，已經逐步地實現了。雄糾糾的中國健兒，執着上了刺刀的步槍，重新來到紫金山畔，担負起保衛總理陵墓的任務。